

## Informacja o Urzędzie Gminy Człuchów

Urząd Gminy znajduje się przy ulicy Szczecińskiej 33 w Człuchowie.



Urzędem Gminy kieruje **Wójt**. Jest on szefem Urzędu. Wójtem w Urzędzie Gminy Człuchów jest Pan **Paweł Gibczyński**.



Wójtowi w pracy pomagają Sekretarz, Skarbnik i wszyscy pracownicy Urzędu.

W Urzędzie spotyka się Rada Gminy. W Radzie Gminy pracują Radni. Radnych wybierają mieszkańcy gminy Człuchów. Wójt z Radą Gminy decydują o ważnych sprawach dla mieszkańców gminy. Przygotowują odpowiednie dokumenty.



## Czym zajmuje się Urząd

Urząd Gminy Człuchów zajmuje się wieloma sprawami.

W Urzędzie są różne Referaty. Każdy Referat zajmuje się innymi sprawami.





**Referat Organizacyjny i Promocji** zajmuje się:

- W dziale ewidencji ludności możesz zameldować się lub wymeldować się. To znaczy zgłosić gdzie mieszkasz.
- Wyrobisz dowód osobisty.
- Załatwisz sprawy związane z wyborami np. do sejmu i senatu, wyborami prezydenta, wójta lub radnych.
- W ewidencji ludności jest lista wyborców, którzy mogą głosować w gminie. Jeśli chcesz głosować w gminie Człuchów w Urzędzie dopisz się do spisu wyborców.



W Urzędzie Gminy możesz otrzymać Stypendium dla studentów I roku studiów stacjonarnych i niestacjonarnych.



Urząd Gminy Człuchów zajmuje się sprawami związanymi z przedszkolami i szkołami. Tworzy nowe przedszkola lub szkoły.





Organizuje pieniądze na:

- różne sprzęty do szkół. Na przykład komputery.
- dowóz dzieci z domu do szkoły lub ze szkoły do domu
- budowę boisk dla dzieci.



Urząd zatrudnia dyrektorów przedszkoli i szkół. Współpracuje z radami szkoły i radami rodziców.

Sprawdza jak nauczyciele uczą uczniów.



Urząd zajmuje się sprawami bezdomnych zwierząt. Wydaje zezwolenia żeby prowadzić schroniska dla zwierząt.



Urząd Gminy daje zezwolenia mieszkańcom, którzy chcą mieć niebezpieczną rasę psa. Na przykład dobermana.





Urząd przygotowuje plan, jak ochronić mieszkańców w czasie:

- wojny
- powodzi
- pożaru
- innych niebezpiecznych sytuacji.



Urząd posiada własne autobusy szkolne, które przewożą dzieci w wieku szkolnym do szkoły i z powrotem.

Koszty utrzymania autobusów i przejazdów uczniów ponosi Gmina.



Urząd współpracuje z:

- urzędami z innych krajów w Unii Europejskiej
- urzędami w Polsce
- firmami.



Urząd przyjmuje **skargi i wnioski** od mieszkańców gminy Człuchów. Napisz skargę jeśli uważasz że Urząd źle wykonuje zadania.





Urząd dba żeby o gminie dowiedziało się jak najwięcej osób.

Przygotowuje ulotki i broszury o gminie.  
Informuje o różnych atrakcjach w gminie.



Urząd Gminy Człuchów przygotowuje bieżące informacje dla mieszkańców. Informacje można znaleźć na stronie internetowej <https://ugczluchow.pl/>.

Informacje dotyczą:

- wydarzeń kulturalnych
- zmian w prawie
- obowiązków mieszkańców
- prowadzonych inwestycji. Na przykład budowy drogi.

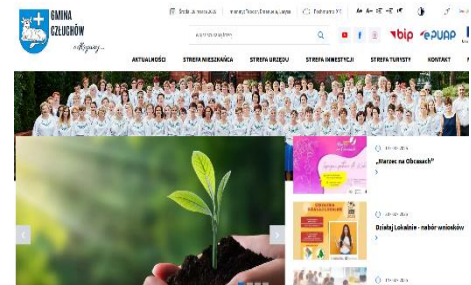

Urząd Gminy dba o zdrowie mieszkańców Gminy Człuchów. Przy Urzędzie działa Gminna Komisja ds. Rozwiązywania Problemów Alkoholowych, która pomaga osobom uzależnionym od alkoholu i ich rodzinom.

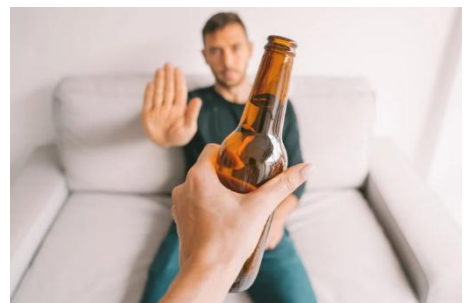



Urząd prowadzi Punkt Informacyjno-Konsultacyjny do spraw uzależnień i przemocy w rodzinie, w którym mieszkańcy gminy mogą spotkać się:

- z prawnikiem
- psychologiem
- terapeutą uzależnień.



Urząd współpracuje z:

- Gminnym Ośrodkiem Pomocy Społecznej
- poradniami zdrowia



Właściciele sklepów lub restauracji z terenu gminy Człuchów mogą dostać w Urzędzie zgodę na sprzedaż alkoholu. Mówi się na to **zezwolenie**.





## Referat Infrastruktury i Ochrony środowiska zajmuje się:

Informowaniem mieszkańców gminy Człuchów jak dbać o środowisko.



Urząd współpracuje z firmami które:

- dostarczają prąd, gaz i wodę do domów mieszkańców gminy Człuchów
- oczyszczają ścieki. Ścieki to na przykład woda po zmywaniu naczyń, woda z toalety. Ścieki wypływają z naszych mieszkań odpowiednimi rurami.



Referat współpracuje z przedsiębiorstwem komunalnym Sanikont - BIS, który zabiera śmieci od mieszkańców.

Sanikont – BIS to firma, która pracuje na zlecenie Gminy Człuchów i przewozi odpady komunalne do Zakładu Zagospodarowania Odpadów w Nowym Dworze.





Urząd pilnuje żeby mieszkańcy segregowali śmieci.

**Segregacja śmieci** to wyrzucanie różnych śmieci do odpowiednich pojemników.

Na przykład papieru, plastiku, szkła.

Dzięki segregowaniu śmieci można je przerobić i znowu wykorzystać. To jest **recykling**.



Urząd tworzy na terenie gminy punkt do którego mieszkańcy mogą przynieść na przykład:

- zużyte baterie
- igły, strzykawki i stare leki
- stare meble
- stare sprzęt RTV/AGD, czyli telewizory, komputery, lodówki, pralki.

Na taki punkt mówi się **PSZOK**.



Jeśli chcesz wyciąć drzewo lub krzew na swojej działce, zgłoś to do Urzędu.

Wypełnij odpowiedni wniosek. Pracownicy Urzędu przyjdą i sprawdzą czy możesz wyciąć drzewo.





Urząd dba o swoje budynki.

Dbą o drogi w gminie. Na przykład sprawdza czy lampy uliczne dobrze działają. Organizuje pieniądze na ich remont.



Urząd Gminy buduje i remontuje:

- drogi
- chodniki
- ścieżki rowerowe
- przystanki autobusowe
- cmentarze.

Dbą o ich czystość.



Urząd przygotowuje plan ile pieniędzy będzie potrzebnych na różne remonty w gminie.



Pracownicy Urzędu przygotowują różne dokumenty potrzebne do rozpoczęcia budowy i remontów.

Przygotowuje informację ile pieniędzy wykorzystał Urząd na różne remonty i budowy.





Pracownicy piszą różne projekty, żeby Urząd dostał pieniądze z rządu lub z Unii Europejskiej. Na przykład na budowę dróg, remonty szkół lub różne działania dla mieszkańców gminy.

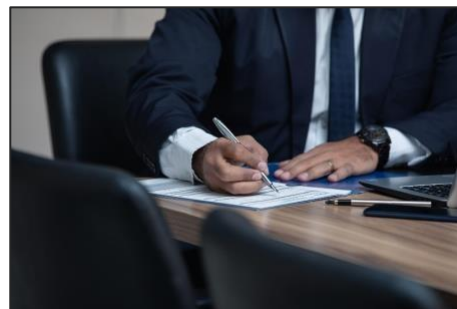

### Referat Rolnictwa i Gospodarki Przestrzennej zajmuje się:

Określa gdzie na terenie gminy Człuchów można zbudować nowe domy lub pomniki. W Urzędzie dostaniesz plan z ulicami i budynkami. Jest to **plan zagospodarowania przestrzennego**.



Na planie są ulice, które już są w gminie. Są tam też ulice, które dopiero powstaną. Żeby dostać plan musisz wysłać do Urzędu odpowiedni wniosek.

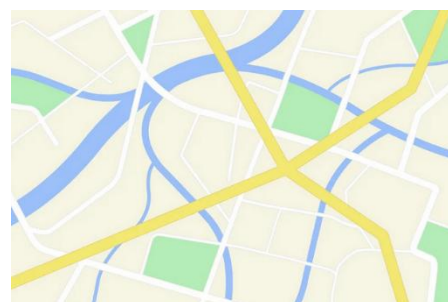

Urząd dba o zabytkowe budynki w gminie. **Zabytek** jest stary i ma długą historię. Dbą o cmentarze w gminie.





Urząd ocenia które mieszkania komunalne muszą być wyremontowane.

Mieszkania komunalne należą do gminy Człuchów.

Mogą w nich mieszkać osoby które nie mają pieniędzy żeby kupić lub wynająć mieszkanie.

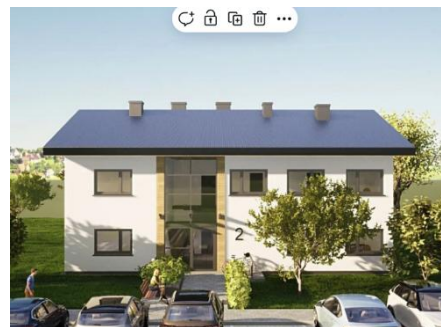

Urząd Gminy Człuchów sprzedaje działki należące do gminy. Na tych działkach można wybudować dom.



Pracownicy Urzędu nadają nazwy ulic. W Urzędzie dostaniesz:

- numer nowo wybudowanego domu
- zgodę na podział działki.





## Referat Finansowo – Ekonomiczny zajmuje się:

Pracownicy Urzędu ustalają różne podatki.  
Na przykład jaki trzeba zapłacić podatek za dom lub ile kosztuje wywóz śmieci.  
Sprawdzają czy mieszkańcy płacą podatki.



**Podatki** to pieniądze, które dostaje państwo.  
Dzięki tym pieniądzom:

- dzieci mogą za darmo chodzić do szkoły
- obywatele mogą za darmo chodzić do lekarza lub dentysty.

Państwo płaci za ich pobyt w szpitalu.



Jeśli mieszkańcy nie płacą podatków,  
pracownicy Urzędu wysyłają im pisma z  
przypomnieniem. Czasami muszą zgłosić  
sprawę do sądu. Wtedy sąd wysła  
komornika.

**Komornik** to urzędnik. Odzyskuje pieniądze  
od mieszkańców, którzy mają długi.





Pracownicy Urzędu przygotowują sprawozdania, w których są informacje ile pieniędzy w ciągu roku dostał i wydał Urząd.



Prowadzą spis różnych budynków, samochodów i innych przedmiotów, które należą do Urzędu.

Określają ile kosztują te budynki i przedmioty.

Urząd współpracuje:

- z Urzędem Skarbowym
- Zakładem Ubezpieczeń Społecznych
- Państwowym Funduszem Rehabilitacji Osób Niepełnosprawnych.

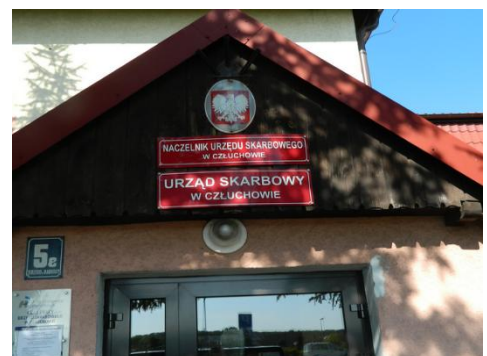

Urząd współpracuje z organizacjami pozarządowymi.

**Organizacja pozarządowa** to fundacja, związek lub stowarzyszenie. Organizacje wspierają osoby starsze lub osoby z niepełnosprawnościami. Zajmują się ochroną przyrody, sportem i kulturą.





## Dostosowanie budynku

Do Urzędu można wejść wejściem głównym od ulicy Szczecińskiej i wejściem bocznym od ul. Dąbrowskiego to jest od strony parkingu.

Przed wejściami są schody. Przy wejściu głównym jest dzwonek. Dzwonka mogą użyć osoby, które potrzebują wsparcia przy wejściu do budynku.

Obok wejścia bocznego znajduje się platforma dostosowana do osób na wózkach oraz

miejsce parkingowe dla osób z niepełnosprawnością

Osoby na wózku wejdą na parter.

Na parterze jest Punkt Obsługi Interesantów i Kasa.



W budynku jest dostosowana toaleta dla osób na wózkach.

Pracownicy Urzędu z pierwszego i drugiego pietra

schodzą na parter do klienta na wózku.





W punkcie obsługi interesanta znajduje się pętla indukcyjna – to system, który wspomaga słyszenie osób niedosłyszących. Pętla indukcyjna przesyła dźwięk bezpośrednio do aparatu słuchowego osoby niedosłyszącej, co poprawia jakość dźwięku.



Osoba głucha może porozmawiać z pracownikiem Urzędu dzięki tłumaczowi polskiego języka migowego. Tłumacz pomaga porozumieć się osobie głuchej z osobą słyszącą.



Jeśli chcesz skorzystać ze wsparcia tłumacza polskiego języka migowego poinformuj o tym pracowników Urzędu. Możesz to zrobić 3 dni przed wizytą w Urzędzie.





Na parterze obok drzwi wejściowych dostępna jest **tyflomapa** – to jest mapa czytana za pomocą dotyku lub częściowo wzrokiem, przeznaczona dla osób niewidomych lub słabowidzących.

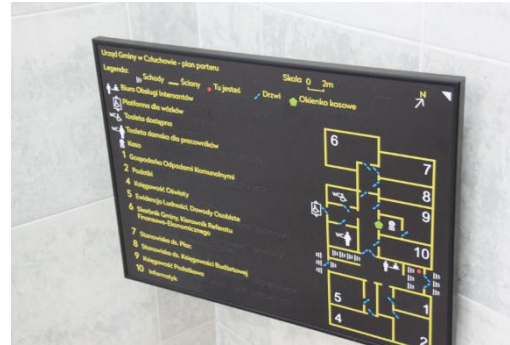

Do budynku Urzędu Gminy osoby z niepełnosprawnościami mogą wejść z psem asystującym lub psem przewodnikiem. **Pies asystujący** prowadzi osobę na wózku. **Pies przewodnik** pomaga osobie niewidomej poruszać się w różnych miejscach.



## Kontakt z pracownikami Urzędu Gminy

Żeby załatwić sprawy w Urzędzie możesz:

- Napisać pismo i wysłać je na adres:

**Urząd Gminy Człuchów**  
**ul. Szczecińska 33**  
**77-300 Człuchów**



- Przynieść pismo do sekretariatu Urzędu.

Urząd jest czynny:

- w poniedziałek od godziny 8.00 do 16.00
- od wtorku do piątku od godziny 7.15 – 15.15

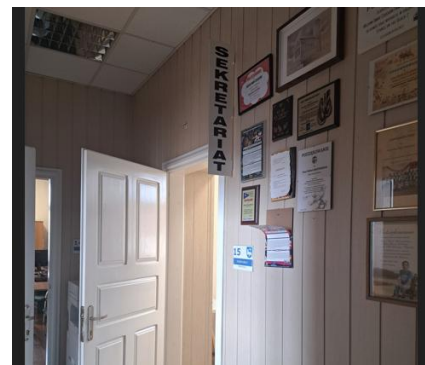



- Napisać wiadomość i wysłać na adres e-mail: [sekretariat@ugczluchow.pl](mailto:sekretariat@ugczluchow.pl)



- Napisać wniosek i wysłać go przez **platformę ePUAP**.  
Dzięki platformie możesz wysłać maile i pisma do różnych urzędów. Musisz najpierw założyć swoje konto internetowe na stronie [login.gov.pl](http://login.gov.pl)

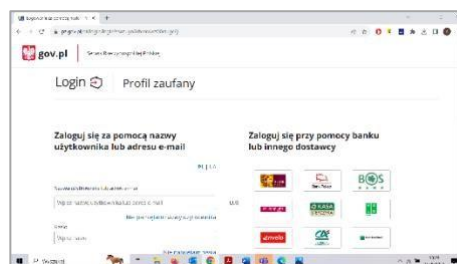

Żeby załatwić sprawy w Urzędzie możesz:

- Wysłać pismo do Elektronicznej Skrzynki Podawczej: [/6tndv5n56h/skrytka](mailto:/6tndv5n56h/skrytka)



- Zadzwoić pod numer telefonu:  
**59 3 41 001.**
- Możesz też wysłać faks pod numer  
**59 83 42 424.**

